ΤΟ ΓΛΩΣΣΙΚΟ ΖΗΤΗΜΑ «ΕΠΙ ΤΑΠΗΤΟΣ» ΜΟΝΗ ΛΥΣΗ: ΚΑΘΙΕΡΩΣΗ ΤΗΣ ΔΗΜΟΤΙΚΗΣ

Ρεπορτάζ τοῦ ΜΗΝΑ ΠΑΠΑΖΟΓΛΟΥ

Ἡ κατάσταση πού ἐπικρατεῖ στήν Ἐκπαίδευση μέ τό γλωσσικό, εἶναι ἀπαράδεκτη. Ἤδη, τό θέμα μελετᾶται ἀπό ἐπιτροπή ἐκ καθηγητῶν τῶν ἀνωτάτων ἐκπαιδευτικῶν ἱδρυμάτων καί ἄλλων εἰδικῶν. Τά ἀνωτέρω δηλώθηκαν προχθές στούς πολιτικούς συντάκτες τῶν ἐφημερίδων ἀπό τόν κ. Πρωθυπουργό.

Μιά λαϊκή παροιμία λέει: «Κάλλιο ἀργά, παρά ποτέ». Καί ἰσχύει βέβαια γιά τήν παραπάνω διαπίστωση, ἡ ὁποία, ὅπως εἶναι γνωστό, ἔχει παρακινήσει καί στό ἀπώτερο καί στό πρόσφατο παρελθόν φωτισμένους ἐκπαιδευτικούς καί ἐπιστήμονες ἀλλά καί τή σπουδάζουσα νεολαία, σέ ἀγώνες γιά τήν κατάργηση τῆς διγλωσσίας καί τριγλωσσίας (δηλαδή ἀγλωσσίας) καί τήν καθιέρωση ἑνός ἐκφραστικοῦ γλωσσικοῦ ὀργάνου, τῆς ζωντανῆς γλώσσας τοῦ Ἑλληνικοῦ Λαοῦ: τῆς Δημοτικῆς, σέ ὅλες τίς βαθμίδες Ἐκπαιδεύσεως. Γιά νά μπορῆ ἔτσι ὁ ἀπόφοιτος Γυμνασίου ἤ ὁ πτυχιοῦχος Ἀνωτάτης Σχολῆς, νά ἐκφράζη προφορικῶς καί νά διατυπώνη γραπτῶς τή σκέψη του. Πρᾶγμα πού ἀποτελεῖ βασική προϋπόθεση γιά τήν ψυχοπνευματική ἀνάπτυξη κάθε ἀτόμου ἀλλά καί τήν προκοπή ἑνός λαοῦ (ἐκτός τῶν ἄλλων βέβαια προϋποθέσεων).

Ἡ Δημοτική γλῶσσα εἶναι αὐτάρκης. Ἔχει τή δική της Γραμματική καί τό δικό της Συντακτικό. Καί τοῦτο σημαίνει πώς ἡ λειτουργικότητά της, λόγω τῆς ἰδιαίτερης δομῆς της, διαφέρει ἀπό κάθε ἄλλη γλῶσσα, ἔχει δέ κατακτήσει ὅλους τούς τομεῖς τῆς πνευματικῆς δραστηριότητας στό γραπτό λόγο. Ἀρκεῖ νά σημειωθῆ, πώς καί ὁ Ἀστικός Κώδικας καί τό Σύνταγμα (τοῦ 1952) ἔχουν κυκλοφορήσει στή Δημοτική γλῶσσα μέ πρωτοβουλία εἰδικῶν μελετητῶν, πρό ὀκταετίας περίπου.

ΑΙΤΗΜΑΤΑ ΣΠΟΥΔΑΣΤΩΝ ΑΝΩΤΑΤΩΝ ΣΧΟΛΩΝ

Οἱ σπουδασταί τῆς Ἀνωτάτης Βιομηχανικῆς Σχολῆς Πειραιῶς, μέ ὑπόμνημα πού ὑπέβαλαν στή Σχολή, ζητοῦν:

«Τήν ἄρση τῆς ἀποφάσεως περί διαγραφῆς ἀπό τήν Σχολή φοιτητῶν οἱ ὁποῖοι ἀπώλεσαν ἐπί τριετίαν ἔτος, δεδομένου ὅτι: 1) Κατά τά προηγούμενα ἔτη τά μαθήματα ἦσαν περισσότερα τῶν 6 (ὡς εἶναι μέ τόν νέον νόμον) καί εἰδικώτερα εἰς τό 6ον ἔτος σπουδῶν ἔφθασαν μέχρι καί 14 καί 2) Εἰς κάθε ἀκαδημαϊκόν ἔτος προστίθεντο εἰς τά ἤδη ὑφιστάμενα, νέα μαθήματα μέ ἀποτέλεσμα οἱ φοιτηταί κάθε χρόνο καίτοι προεβιβάζοντο εἰς ὡρισμένα ἐκ τῶν μαθημάτων, τελικῶς εἰς τάς ἐξετάσεις εἶχαν τόν ἴδιο ἀριθμό μαθημάτων.

Τήν κατάργησιν τῶν μαθημάτων ἐκείνων τά ὁποῖα δέν ὑφίστανται μέ τό νέον πρόγραμμα εἰς τά ἔτη σπουδῶν. Καί τοῦτο, διότι οἱ περισσότεροι φοιτηταί κινδυνεύουν νά ἀπωλέσουν τό ἔτος των ἀπό τά μαθήματα τά ὁποῖα δέν θά διδαχθοῦν κατά τό ἀκαδημαϊκόν ἔτος 1971—1972 εἰς τό ἀπωλεσθέν ἔτος.

Τήν μεταφοράν 2 μαθημάτων εἰς τό ἑπόμενον ἔτος. Αἴτημα λογικόν καθ' ἑαυτό μέ τά νέα προγράμματα αἱ μεταφοραί ἐπί 6 μαθημάτων ἔγιναν 2, ἐνῶ κατά τό παρελθόν ἀκαδημαϊκόν ἔτος ἐπί 12 μαθημάτων εἰς τό 6ον ἡ μεταφορά ἐγένετο ἐπί ἑνός μαθήματος.

Τήν ἔκδοσιν τό ταχύτερον δυνατόν τῶν πιστοποιητικῶν σπουδῶν, τῶν παλαιῶν καί νέων φοιτητῶν, ἵνα χρησιμοποιήσουν ταῦτα διά τήν λῆψιν ἀναβολῆς κατατάξεως, καθ' ὅτι κινδυνεύουν νά θεωρηθοῦν ἀνυπότακτοι».

● Φοιτηταί τῆς Παντείου Ἀνωτάτης Σχολῆς Πολιτικῶν Ἐπιστημῶν μᾶς γράφουν:

«Δοθέντος ὅτι ἡ Σύγκλητος τῆς Σχολῆς πρόκειται νά ἐπιληφθῆ ἐντός τῶν ἡμερῶν τῆς ἀντιμετωπίσεως τοῦ θέματος ἐφαρμογῆς τοῦ νέου προγράμματος εἰς τάς ἐπί πτυχίῳ ἐξετάσεις (4 ὑποχρεωτικαί καί 2 προαιρετικῶν μαθημάτων) ὀρθόν εἶναι νά ἐγκρίνη ὅπως οἱ ἐπιτυχόντες εἰς τά 4 βασικά μαθήματα τοῦ τμήματος Δημοσίας Διοικήσεως καί εἰς 2 προαιρετικά ἤ τοὐλάχιστον ἐφ' ὅσον ἔχουν ἐπιτύχει εἰς τά 4 πτυχιακά καί τό ἀπομένον μάθημα δέν ἦταν βασικόν κατά τό παλαιόν πρόγραμμα σπουδῶν, νά λαμβάνουν τό πτυχίο. Διαφορετικά θά συμβῆ ἡ ἑξῆς ἀδικία: θά τύχουν πτυχίου ἀπόφοιτοι παρελθόντων ἐτῶν, ἐπιτυχόντες εἰς ὁ μή βασικά μαθήματα καί θά ἀποκλεισθοῦν οἱ ἔχοντες ἐπιτύχει εἰς 12 βασικά καί μή μαθήματα, μέ τήν αἰτιολογίαν ὅτι ὀφείλουν μάθημα, τό ὁποῖον ἐνῶ κατά τό παλαιόν σύστημα ἦτο μή βασικόν, ἤδη κατά τό νέον σύστημα ἔγινε βασικόν (π.χ. τό Συνταγματικόν Δίκαιον)».

ΝΟΜΙΚΗ ΑΘΗΝΩΝ

Ἀπό τή Γραμματεία τῆς Νομικῆς Σχολῆς τοῦ Πανεπιστημίου Ἀθηνῶν ἐξεδόθησαν οἱ ἀκόλουθες ἀνακοινώσεις:

● Καλοῦνται οἱ δευτεροετεῖς τοῦ Νομικοῦ Τμήματος, οἱ δικαιούμενοι νά προσέλθουν στίς ἐξετάσεις τριμήλοῦς ἐπιτροπῆς, νά ὑποβάλουν σχετικές αἰτήσεις στίς 13 Ἰανουαρίου 8.30 — 12 μ. στή θυρίδα 2. Τήν ἑπομένη καλοῦνται νά ὑποβάλουν τίς αἰτήσεις τους οἱ δευτεροετεῖς τοῦ Τμήματος Πολιτικῶν καί Οἰκονομικῶν Ἐπιστημῶν. Ἐπίσης, οἱ τριτοετεῖς τοῦ Τμήματος Π.Ο.Ε. θά καταθέσουν αἰτήσεις συμμετοχῆς στίς ἐξετάσεις ἐπιτροπῆς τήν 15η Ἰανουαρίου, 8.30 — 12 μ., στή θυρίδα 2 τῆς Γραμματείας.

● Ὁ ἐντεταλμένος ὑφηγητής κ. Λ. Γεωργακόπουλος ἀρχίζει ἀπό σήμερα τίς παραδόσεις του πρός τούς τριτοετεῖς καί τεταρτοετεῖς φοιτητάς. Οἱ παραδόσεις τοῦ μαθήματος τῆς Βιομηχανικῆς Ἰδιοκτησίας θά γίνωνται κάθε Τρίτη, 8—9 μ.μ., ἀντί Δευτέρας, στήν ἴδια αἴθουσα.

● Τό σύγγραμμα «Οἰκονομική Θεωρία» τοῦ καθηγητοῦ κ. Π. Πουλοπούλου θά διανεμηθῆ γιά τελευταία φορά στούς δικαιουμένους καί μή λαβόντες τοῦτο ἀκόμη πρωτοετεῖς φοιτητάς τοῦ Νομικοῦ Τμήματος, στό γραφεῖο 308 (Σίνα 1, 3ος ὄροφος) στίς 14 Ἰανουαρίου, 12—1.30 μ.μ. καί 6—7.30 μ.μ. Οἱ πρωτοετεῖς τοῦ Τμήματος Πολιτικῶν καί Οἰκονομικῶν Ἐπιστημῶν θά προσέλθουν στίς 15 Ἰανουαρίου, 1—2.30 μ.μ. καί 5.30—7 μ.μ., γιά τήν παραλαβή τοῦ βιβλίου. Ἀπαραίτητη ἡ προσκόμιση τῆς ἀστυνομικῆς ταυτότητος.

● Ὁ καθηγητής τοῦ Ἀστικοῦ Δικαίου κ. Ἐμμ. Βουζίκας ἐπαναλαμβάνει τίς παραδόσεις του στό Κληρονομικό Δίκαιο τήν προσεχῆ Παρασκευή, 11 π.μ., στήν αἴθουσα Τριανταφυλλοπούλου.

● Ὁ καθηγητής κ. Η. Κρίσπης γνωστοποιεῖ ὅτι τό ἀντικείμενο τῆς συνεδριάσεως τοῦ Εἰδικοῦ Φροντιστηρίου Ἰδιωτικοῦ Διεθνοῦς Δικαίου τῆς προσεχοῦς Πέμπτης θά ἀποτελέση εἰσήγηση τῆς τελειοφοίτου τοῦ Νομικοῦ Τμήματος δ/νίδος Λυδίας Βελισσάριου, περί τῆς υἱοθεσίας κατά τό ἰδιωτικό διεθνές δίκαιο.

ΕΠΙΣΤΟΛΗ ΦΟΙΤΗΤΟΥ

Ἀπό φοιτητή πού σπουδάζει στήν Καλιφόρνια πήραμε τό παρακάτω γράμμα:

«Σπουδάζω Ἰατρική εἰς Καλιφόρνιαν Ἀμερικῆς. Γνωρίζων τό περί μετεγγραφῶν ἰσχύον παλαιόν νομοθετικόν διάταγμα, προέβην εἰς σχετικήν αἴτησιν εἰς τήν ἀντίστοιχον σχολήν τοῦ Πανεπιστημίου Θεσσαλονίκης. Ἡ αἴτησίς μου ἐνεκρίθη καί ἐκλήθην ὑπό τῆς Σχολῆς τήν 13.11.1971. Ἀπετολμησα τό δαπανηρότατον ὑπερατλαντικόν ταξίδιόν μου, γνωρίζων τά ἰσχύοντα καί διατεθειμένος νά διαγωνισθῶ. Ἐπαρουσιάσθην τήν 16.11.71, ὡς μοῦ εἶχε ζητηθῆ, ἀλλ' ἐπληροφορήθην ὅτι τήν ἡμέραν ἐκείνην ἐτέθη σέ ἰσχύ νέον διάταγμα, τό ὁποῖον μοῦ ἀπέκλειε τήν δυνατότητα μετεγγραφῆς. Καί ἐρωτῶ: δέν θά ἔπρεπε ἡ Σχολή νά εἶχε ἀποφασίσει πρίν μέ καλέση; Θά πρέπει, λοιπόν, καί πάλι νά ὑποβληθῶ εἰς ἔξοδα ἐπιστροφῆς, μέ κίνδυνον νά χάσω τό ἐκεῖ πανεπιστημιακόν ἔτος, νά συνεχίσω τήν ἐξαγωγή συναλλάγματος, στερούμενος, ὡς καί τόσοι ἄλλοι, τῆς οἰκογενειακῆς θαλπωρῆς. Προσωπική παρακλησις: δέν δύναται νά γίνη ἀναθεώρησις τῆς ἀποφάσεως, πρίν ἀναγκασθῶ νά φύγω ἴσως ὁριστικά ἀπό τήν Ἑλλάδα;».

ΚΕΝΕΣ ΘΕΣΕΙΣ

Τό ὑπουργεῖο Παιδείας ἔδωσε στή δημοσιότητα τίς ὑπάρχουσες κενές θέσεις στά Πρότυπα καί Πειραματικά Σχολεῖα Μέσης Ἐκπαιδεύσεως γιά τό σχολικό ἔτος 1972—1973. Δικαίωμα ὑποβολῆς αἰτήσεως ἔχουν ὅλοι οἱ ἐκπαιδευτικοί λειτουργοί Μέσης Ἐκπαιδεύσεως, οἱ κεκτημένοι τά νόμιμα προσόντα, ἐξ ὅλων τῶν γυμνασίων τῆς χώρας. Οἱ κενές θέσεις εἶναι οἱ ἑξῆς:

Ἐκπαιδευτηρίου Ἀναδούτων: Φιλολόγων 2, ἀγγλικῆς 1. Βαρβακείου: Φιλολόγων 6, μαθηματικῶν 4, φυσικῶν 3, γαλλικῆς 1, σωματικῆς ἀγωγῆς 1. Εὐαγγελικῆς Νέας Σμύρνης: Θεολόγων 1, φιλολόγων 3, μαθηματικῶν 1, φυσικῶν 2. Ἰωνιδείου Πειραιώς: Θεολόγων 1, φιλολόγων 7, μαθηματικῶν 1, φυσικῶν 2, χημικῶν 1, γαλλικῆς 1, ἀγγλικῆς 1, σωματικῆς ἀγωγῆς 1. Ζαννείου Πειραιώς: Φιλολόγων 4, φυσικῶν 2, ἀγγλικῆς 1. Πειραματικοῦ Θεσσαλονίκης: Φιλολόγων 2, μαθηματικῶν 2, φυσικῶν 1, τεχνικῶν 1. Πειραματικοῦ Ἀθηνῶν: Φιλολόγων 2, μαθηματικῶν 1, φυσικῶν 1, γαλλικῆς 1, ἀγγλικῆς 2, τεχνικῶν 1, σχολικῆς ὑγιεινῆς 1.

ΣΥΝΤΟΜΕΣ ΕΙΔΗΣΕΙΣ

Καλοῦνται οἱ ἐνδιαφερόμενοι φοιτηταί γιά τή λήψη φοιτητικῶν δανείων, νά ὑποβάλουν σχετική αἴτηση καί τά δικαιολογητικά μέχρι 31 Ἰανουαρίου, στίς Γραμματεῖες τῶν οἰκείων Σχολῶν. Τό πιστοποιητικό Ἐφορίας πρέπει νά ἀναφέρεται στό εἰσόδημα τοῦ ἔτους 1970. Ἔντυπα αἰτήσεων διατίθενται ἀπό τίς Γραμματεῖες τῶν Σχολῶν.

● Τό Ἑλληνικό Κέντρο Παραγωγικότητος ὀργανώνει σεμινάριο ἐπί θεμάτων Δημοσίων Σχέσεων, τά μαθήματα τοῦ ὁποίου θά ἀρχίσουν τό 6' 15θήμερο τοῦ Ἰανουαρίου, θά γίνωνται δέ κάθε Δευτέρα, Τετάρτη καί Παρασκευή, 6—8 μ.μ.

ΧΟΜΠΥ "Η ΕΠΙΔΕΙΞΙΟΜΑΝΙΑ;

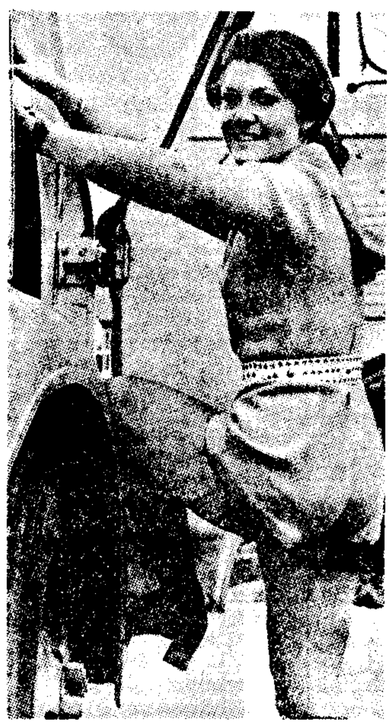

Αὐτή ἡ νεαρή Ἀγγλίδα, ἡ Ρόζμαρυ Ὄκεντον, ἀναρριχήθηκε «βασίλισσα τῶν αὐτοκινητοδρόμων» στή Βρετανία. Ὁδηγεῖ ἕνα γιγαντιαῖο καμιόνι, φορώντας φυσικά αὐτό τό κοντό παντελονάκι. Ἡ Ὄκεντον εἶναι μοντέλο μόδας, ἀλλά ἔχει σάν χάμπυ τήν ὁδήγηση φορτηγῶν αὐτοκινήτων.

ΙΑΤΡΟΣ
ΚΩΝ. ΠΑΠΑΔΟΠΟΥΛΟΣ

Ὁριστική ἀποκατάστασις βαταρισμοῦ (= εἴδος βραδυγλωσσίας, κεκεδισμός), καί περιστατικῆς ὀμοφυλοφιλίας. Ἐπίσης σχιζοφρένειαι μή ἐπιπωματικαί, ψυχονευρώσεις (= φοβίαι κ. λ.π.) καί τοξικομανία. ΔΙΑ ΤΗΣ ΔΙ' ΕΚΤΑΣΕΩΣ ΕΠΙΒΟΛΗΣ. Δέχεται 9 — 11 καί 4 — 8. Φωκίωνος Νέγρη 5, ὄροφος 1ος.

Η ΧΘΕΣΙΝΗ ΚΛΗΡΩΣΗ ΤΟΥ ΛΑ·Ι·ΚΟΥ ΛΑΧΕΙΟΥ

Κατά τήν χθεσινήν κλήρωσιν τοῦ Λαϊκοῦ Λαχείου ἐξήχθησαν τά τῆς κληρωτίδος οἱ κατωτέρω ἀριθμοί, κερδίζοντες τά ἀντιστοίχως ἀναγραφόμενα ποσά:

Ὁ ἀριθμός 4969 κερδίζει 300.000 δραχμάς.
Ὁ ἀριθμός 605 κερδίζει 100.000 δραχμάς.
Ὁ ἀριθμός 5352 κερδίζει 50.000 δραχμάς.

Ἐπίσης οἱ κατωτέρω ἀριθμοί κερδίζουν τά ἀντιστοίχως ἀναγραφόμενα ποσά:

525	— 5.000	1914	— 3.000
2483	— 2.000	3478	— 10.000
4147	— 1.000	5060	— 1.000
6433	— 1.000	7775	— 1.000
7818	— 1.000	8183	— 2.000
8486	— 3.000	9158	— 3.000
9363	— 2.000	9655	— 3.000
10369	— 1.000	11508	— 1.000
11536	— 2.000	11629	— 3.000
11893	— 1.000	13337	— 1.000
15358	— 2.000	17770	— 2.000
17883	— 1.000	18035	— 2.000
18156	— 1.000	19380	— 5.000
20726	— 2.000	21116	— 1.000
21759	— 1.000	22114	— 3.000
22337	— 1.000	22363	— 1.000
23135	— 2.000	23364	— 1.000
23510	— 5.000	24017	— 1.000
24038	— 2.000	24240	— 2.000
25061	— 1.000	25219	— 1.000
25472	— 2.000	25747	— 1.000
26988	— 3.000	28389	— 1.000
28663	— 1.000	28692	— 1.000
29318	— 1.000	30199	— 1.000
30570	— 2.000	31393	— 1.000
32042	— 5.000	32453	— 1.000
32629	— 3.000	32933	— 3.000
33024	— 3.000	33279	— 2.000
33731	— 3.000	34614	— 10.000
35206	— 1.000	35786	— 3.000
37919	— 2.000	38001	— 1.000
38431	— 5.000	38965	— 1.000
39361	— 2.000	39499	— 2.000
40219	— 5.000	40268	— 5.000
40844	— 3.000	41851	— 1.000
42017	— 3.000	42603	— 1.000
43730	— 2.000	44156	— 1.000
44328	— 10.000	45452	— 1.000
46246	— 2.000	47580	— 3.000
49019	— 3.000	49136	— 2.000
50014	— 1.000	50581	— 2.000
50851	— 1.000	51197	— 1.000
51707	— 10.000	52822	— 2.000
53656	— 1.000	55623	— 5.000
58178	— 1.000	58286	— 3.000
58382	— 10.000	59712	— 2.000
60206	— 1.000	61853	— 2.000
63064	— 1.000	63106	— 1.000
64024	— 2.000	64193	— 1.000
64738	— 2.000	65916	— 5.000
66034	— 1.000	66786	— 5.000
68460	— 2.000	68515	— 3.000
68654	— 1.000	69409	— 2.000
69804	— 1.000	71242	— 3.000
71283	— 1.000	72312	— 1.000
75971	— 1.000	76358	— 3.000
76639	— 2.000	77785	— 2.000
78860	— 1.000		

Τέλος ἀνά 40 δραχμάς κερδίζουν ἅπαντες οἱ ἀριθμοί οἱ λήγοντες εἰς 9.

ΝΕΟΣ ΚΥΚΛΟΣ ΣΥΝΟΜΙΛΙΩΝ ΤΟΥ ΠΡΩΘΥΠΟΥΡΓΟΥ

● Συνέχεια ἀπό τή σελίδα 1

μάδος ὁμαδική συνάντησή των μέ τόν κ. πρόεδρο τῆς Κυβερνήσεως, προκειμένου νά συζητηθοῦν γενικώτερα πολιτικά θέματα.

Δημοσιογραφικές πληροφορίες ἀναφέρουν ὅτι πρόθεση τοῦ κ. πρωθυπουργοῦ εἶναι νά διαβεβαιώση τούς συνομιλητάς του:

1. Ὅτι ἐπιθυμεῖ πράγματι νά συνεργασθῆ μέ τόν πολιτικό κόσμο.

2. Ὅτι δέν πρόκειται νά παρεμποδισθῆ ἡ ἀνάπτυξη νομίμης πολιτικῆς δραστηριότητος.

3. Ὅτι ἡ πορεία γιά τήν ὁμαλοποίηση τῆς πολιτικῆς καταστάσεως θά συνεχισθῆ, ἀλλά ὅτι, γιά νά πραγματοποιηθοῦν τά ἀνωτέρω, πρέπει νά ὑπάρξη ἀπό μέρους τοῦ πολιτικοῦ κόσμου μία οὐσιαστική καί θετική ἐκδήλωση, δηλαδή ἡ ἀνεπιφύλακτη ἀναγνώριση τοῦ Συντάγματος τοῦ 1968.

Κατά τίς αὐτές δημοσιογραφικές πληροφορίες, ὁ κ. Πρωθυπουργός δέν πρόκειται νά ἐπιμείνη στόν «ἄρο» πού ἔθεσε κατά τόν λόγο του τοῦ Σαββάτου, ὅτι προϋπόθεση γιά τήν ὁμαλοποίηση τῆς καταστάσεως ἀποτελεῖ καί ἡ «δήλωση μετανοίας» ἀπό μέρους τοῦ πολιτικοῦ κόσμου.

ΟΙ ΑΝΤΙΔΡΑΣΕΙΣ

Ἐπικρίσεις καί σχόλια, στό μεταξύ, συνεχίζονται γιά τά ὅσα ἐλέχθησαν ἀπό τόν κ. Πρωθυπουργό σέ βάρος τοῦ πολιτικοῦ κόσμου. Ὀξύτερα ἀντέδρασε ὁ προεδρος τῆς τελευταίας Βουλῆς κ. Δημ. Παπασπύρου, ὁ ὁποῖος, μέ δηλώσεις του πού διένειμε πρός τόν Τύπο καί τούς ξένους ἀνταποκριτές, τονίζει ὅτι εἶναι ἀνεπίτρεπτο νά διατυπώνεται μομφή κατά τῶν παλαιῶν πολιτικῶν ἀνδρῶν, οἱ περισσότεροι τῶν ὁποίων ἔγιναν ἤ ἐμειναν πτωχοί καί δέν ἐλαβαν στήν ζωή των ἄλλη ἀμοιβή, ἐκτός ἀπό τήν ἔντιμη πενία καί τήν πικρία πού δοκίμασαν ἔναντι τῶν ὅσων προσέφεραν στόν τόπο. Τέλος, ὁ κ. Δημ. Παπασπύρου ὑποστηρίζει ὅτι οἱ πολιτικοί ἄνδρες ἐγκατέλειψαν τίς ἐπαγγελματικές των ἀσχολίες καί θυσίασαν τά προσωπικά συμφέροντα γιά νά ὑπηρετήσουν ἀνιδιοτελῶς τήν χώρα, στηριζόμενοι μόνο στήν ἐμπιστοσύνη τοῦ λαοῦ.

«ΔΕΝ ΕΙΝΑΙ ΟΛΟΙ ΓΙΑ ΠΕΤΑΓΜΑ...»

Δυσμενῆ σχόλια, γιά τό ἴδιο θέμα, διατυπώνει καί ὁ Τύπος. Ἐντονώτερο, πάντως, εἶναι χθεσινό ἀρθρίδιο φιλικῆς πρός τήν Κυβέρνηση ἐφημερίδος, στό ὁποῖο, μετ. ξύ ἄλλων, ἀναφέρονται καί τά ἑξῆς, ἐπί λέξει:

«Ἔχομεν ἤδη κατ' ἐπανάληψιν γράψει, ἐν πάσῃ λεπτομερείᾳ — ὅταν ἡ Ἐπανάστασις ἐκάλεσε τάς ἐφημερίδας νά κρίνουν ἐλευθέρως τό Σύνταγμα, τό ὁποῖον εἶχε δώσει εἰς τήν δημοσιότητα — διά ποίους λόγους θεωροῦμεν ἀνεφάρμοστον τό κείμενον αὐτό, ὡς συνετάγη, τελικῶς ὑπό τριῶν κυρίων, τελείως ἀνιδέων περί τό Συνταγματικόν Δίκαιον. Βεβαίως, ὅμως, καί ἄν τό εὑρίσκαμεν ἀνεφάρμοστον, δέν θά θρηνήσαμεν δι' αὐτό· διότι — τό γε νῦν Ἔχον — ἀνήκομεν καί ἡμεῖς εἰς ἐκείνους, οἱ ὁποῖοι, ὡς μόνον Σύνταγμα ἀναγκαιρίζουν τό.. Τεθωρακισμένον, πού λειτουργεῖ εὐτυχῶς ἄριστα, ἐπ' ἀγαθῷ τῆς Ἑλλάδος καί τῆς Ἀμύνης τοῦ Ἔθνους. Κατά τά ἄλλα, ὅμως, δέν ὑπάρχει λόγος νά ζητῆ κανείς ἀπό τούς παλαιούς πολιτικούς — οἱ ὁποῖοι, εἰς τό κάτω - κάτω, δέν εἶναι ὅλοι διά πέταγμα — νά ὁμολογήσουν δημοσίᾳ «πῶς ἐξηπάτων τόν λαόν ἰδιοτελῶς». Τοιούτου εἴδους δήλωσιν δέν ἐζήτησεν ἡ Κυβέρνησις ἀπό τούς ἐρυθρούς ἐχθρούς τῆς χώρας...».

ΓΙΑ ΠΡΟΣΤΑΣΙΑ

"Ενας στούς 3 οἱ Ἀμερικανοί ἔχουν ὅπλο

ΤΟ 77% ΑΝΑΣΦΑΛΕΙΣ

ΝΕΑ ΥΟΡΚΗ, 11. Ρώυτερ.

Τριόντα τοῖς ἑκατό τῶν Ἀμερικανῶν διατηροῦν πυροβόλο ὅπλο στό σπίτι τους, γιά προστασία ἐναντίον τῶν ἐγκληματιῶν, καί 43% τῶν οἰκογενειῶν ὑπῆρξαν θύματα ἐγκλημάτων κατά τό ἔτος πού ἔληξε, σύμφωνα μέ στοιχεῖα τοῦ περιοδικοῦ «Λάϊφ». Τά στοιχεῖα συγκεντρώθηκαν μέ ἔδαση 43.000 ἐπιστολές ἀναγνωστῶν. Ἀπό αὐτά συμπεραίνεται ὅτι 77% τῶν Ἀμερικανῶν αἰσθάνονται ἀνασφαλεῖς στά σπίτια τους. Ἐνώ 88% τῶν κατοίκων τῶν μεγάλων πόλεων φοβοῦνται νά ἐξέλθουν στούς δρόμους τήν νύκτα. Τό περιοδικό γράφει ὅτι οἱ ἀναγνῶστες του θεωροῦν σάν κύριο λόγο ἐγκληματικότητος πού αὐξάνει, τήν τοξικομανία καί τήν ἀνάγκη τῶν τοξικομανῶν νά κλέπτουν, γιά νά ἱκανοποιήσουν τό πάθος τους.

ΡΕΚΟΡ ΕΙΣΠΡΑΞΕΩΝ

«Τό Λάβ Στόρυ» ἔδωσε πολύ χρῆμα στήν «Παραμάουντ»

50.000.000 ΔΟΛΛΑΡΙΑ

ΧΟΛΛΥΓΟΥΝΤ. 11. Γαλλικό Πρακτορεῖο.

Ἡ ταινία «Ἱστορία ἀγάπης» τοῦ Ἄρθουρ Μίλλερ, ἀπό τό ὁμώνυμο μυθιστόρημα τοῦ Ἔριχ Σηγκάλ, ἀπέφερε στήν παραγωγό ἑταιρία «Παραμάουντ» 50 ἑκατομμύρια δολλάρια, τό 1971, ἀπό τά δικαιώματα προβολῆς της στήν Βρετανία, τίς Ἡνωμένες Πολιτεῖες καί τόν Καναδᾶ, κατά τό ἀμερικανικό περιοδικό «Βαράϊτυ». Ἀπ' ὅλες τίς ἀμερικανικές ταινίες, ἡ «Ἱστορία ἀγάπης» εἶχε πολύ μεγαλύτερες εἰσπράξεις ἀπό ὁποιαδήποτε ἄλλη. Ἤδη αὐτή κατατάσσεται τρίτη, μετά τίς ταινίες, «Ὅσα παίρνει ὁ ἄνεμος» καί «ἡ Μελωδία τῆς εὐτυχίας» στόν κατάλογο τῶν φίλμς πού σημείωσαν τίς μεγαλύτερες εἰσπράξεις ἀπό γενέσεως τοῦ κινηματογράφου.

Ο ΛΑΟΣ ΑΞΙΩΝΕΙ ΑΜΕΣΗ ΤΙΜΩΡΙΑ

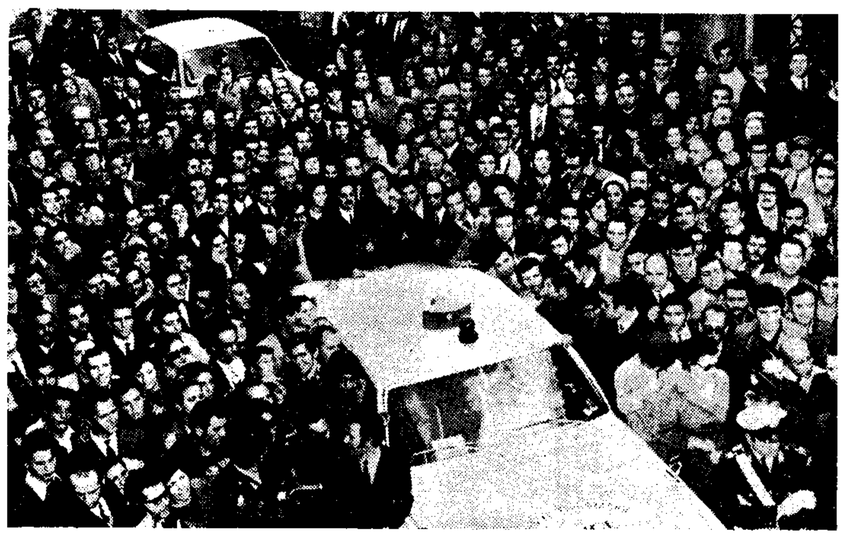

Μεγάλα πλήθη κόσμου κύκλωσαν τό αὐτοκίνητο μέ τούς κακούργους. Ἡ κραυγή «θάνατος στούς ἐμπρηστές» ἦταν κυριαρχική.

ΟΙ ΔΡΑΣΤΕΣ ΤΟΥ ΟΜΑΔΙΚΟΥ ΦΟΝΟΥ ΑΠΟ ΧΘΕΣ ΣΤΗΝ ΤΑΚΤΙΚΗ ΑΝΑΚΡΙΣΗ

● Συνέχεια ἀπό τή σελίδα 1

ποῦμε...», ἀπάντησε ὁ Ἀγγελόπουλος, χαμογελώντας μέ ὑπονοούμενα.

Ἡ ἀγανάκτηση τοῦ κόσμου τούς ἀκολούθησε καί στό ἀνακριτικό γραφεῖο, πού βρίσκεται στήν Ὁμόνοια. Οἱ κατηγορούμενοι, ἀπό τίς κραυγές καί τίς κατάρες τοῦ πλήθους πού τούς παρακολουθοῦσε ἀπό μακρυά, χώθηκαν στίς κλοῦδες τῆς Χωροφυλακῆς καί μέ δυσκολία βγήκαν ἀπό τόν διάδρομο πού τούς ἔκαναν ἀστυνομικά ὄργανα ἀνάμεσα ἀπό τόν συνωστιζόμενο κόσμο. Ἡ συγκοινωνία εἶχε διακοπῆ γιά ἀρκετά λεπτά τῆς ὥρας. Ἀκόμα καί ἀπό τά τρόλλεϊ καί τά λεωφορεῖα οἱ ἐπιβάτες φώναζαν: «Θάνατος στά καθάρματα».

Στό γραφεῖο τοῦ ἀνακριτοῦ κ. Γ. Σταθέα, ὁ Λυμπέρης, μέ φωνή σταθερή, ἀπάντησε στίς ἐρωτήσεις τοῦ γραμματέα. «Εἶσθε ἔγγαμος;».

«Μάλιστα». «Πῶς λέγεται ἡ σύζυγός σας;». «Βασιλική». «Παιδιά ἔχετε;». «Δύο»...

Ὁ εἰσαγγελεύς κ. Κλεισιάρης, ρώτησε σέ μιά στιγμή τόν Λυμπέρη: «Γιατί τό ἔκανες αὐτό; Δέν πόνεσες τά παιδιά σου; Δέν ἔχεις αἷμα στήν καρδιά σου;». Ἡ ἀπάντηση τοῦ Λυμπέρη ἦταν ἡ ἴδια: «Δέν ἤξερα ποῦ ἦταν τά παιδιά. Νόμιζα ὅτι ἦταν στό Πέραμα».

— Δέν πῆγες στό δωμάτιο νά δῆς ἄν ἦταν τά παιδιά σου μέσα;

Ὁ Λυμπέρης δέν ἀπάντησε.

— Ὁ ἄνθρωπος γίνεται θηρίο γιά νά σώση τά παιδιά του, τοῦ εἶπε ὁ εἰσαγγελεύς.

Λυμπέρης: Μά γι' αὐτό πληρώνω τώρα κι' ἐγώ.

Ἐπενέβη ὁ Ἀγγελόπουλος γιά νά τόν διαψεύση: «Λέει ψέματα. Ἄοπαξε τή γυναίκα του καί τήν ἔριξε λιπόθυμη στή φωτιά. Τό μεγάλο του παιδί κοιμόταν μαζί της καί τό μικρό μέ τή γιαγιά του. Πῶς δέν τά εἶδε;».

Αὐτή τή φορά ὁ Λυμπέρης ἔριξε μιάν ἄγρια ματιά στόν Ἀγγελόπουλο: «Λές ψέματα, τοῦ εἶπε. Μ' αὐτά δέν σώνεις τό τομάρι σου».

Ὁ Ἀγγελόπουλος ἦταν ὁ λαλίστερος. Ἄν εἶχε καιρό, θά μποροῦσε νά ἀφηγηθῆ στούς δημοσιογράφους ὄχι μόνο τίς λεπτομέρειες τοῦ ἐγκλήματος, ἀλλά καί ὅλα τά ὅλλα περιστατικά πού εἶχαν προηγηθῆ, ἀπό τά Χριστούγεννα πού γνώρισε τόν Λυμπέρη. Περιορίστηκε στά γρήγορα νά πῆ ὅτι δέν γνώρισε τή γυναίκα τοῦ Λυμπέρη καί, πολύ περισσότερο, τά παιδιά του. Εἶπε ἀκόμα ὅτι τοῦ ἀρέσουν οἱ ὡραῖες γυναῖκες καί ὅτι, ἄν δέν εἶχε αὐτό τό «ἐλάττωμα» μπορε